北京日報

PEKING YIH PAO.
Chen Kiang Hutung,
Hatamen Street,
PEKING, CHINA.

壬戌歲 本報每日兩大張星期一單出正張 本報出版第十九年第六千七百四十九號 郵政局特認為新聞紙類

本報在東城鎮江胡同 電話東局一百五十一號
本館分館在外城李鐵拐斜街 電話南局六百四十五號

本報京外各處分館 一在天津東馬路電話五百七十 一在開封城內馬道街 一在彰德城內鼓樓後街 一在奉天城內民政司對過 一在洛陽南關東門內 一在鄭州福壽大街

價目 一元四角五分均以兩月起碼按日分算半年全年照算郵費代價按九折計算

報 出售 價目 刻表 鐵路行車時刻表每塊大洋六元 津浦鐵路行車時刻表每塊大洋四元

本報告白刊例 短行(版面四分之一長)每行每日刊費大洋五角 長行(版面二分之一長)每行每日刊費大洋一元 刊登一月九折半年八折全年七折核算(均以五號字計) 天位隨時移動 如指定地位加倍收價 刊費先付事關訟詞刊費另議

婦產科 內外科 秀貞女醫院 北京甘石橋北溝沿西四一五九 門診洋一元 出診四元 深夜二十元 接產廿元 藥費在內 此外並無號金車馬等費

醫例 ○

天津 太谷 文水 平遙 忻縣 西安 三原 濟南 南京 太原 周村 開封 洛陽 彰德 禹縣 許縣 其他如 鄭州 石家莊等處均有特約商號代理如蒙賜顧無任歡迎 蘇

賢部 接連 健體 仿單每貼大洋一元 每打十元 外埠函購原封回件 北京 ……

現欲聘請書手三名如有願充斯業者請投函本館接洽為盼 北京日報謹啓

● 王家襄啓事
此次參院改選院長選舉 ……

● 楊永泰啓事
現在參院殘局不敷法定人數 ……

● 北京郵政總局廣告
總局第十一年十月十四日 ……

訃 聞
不孝汝霖罪孽深重不自殞滅禍延
顯考
清封光祿大夫候選知縣附貢生豫材府君痛於中華民國十一年七月十八日即夏曆壬戌閏五月二十四日巳時壽終津寓享壽六十有七歲不孝侍奉在側親視含殮遵禮成服擇期甸扶櫬回籍安葬哀此訃
謹擇於陽歷十月廿二廿三日領帖
孤子曹汝霖泣血稽顙
齊衰期服孫(樸 權)泣稽顙
喪居天津日租界秋山街

● 河南人造珍珠毛衣料到京
敬啓者本廠提倡國貨發明人造珍珠毛衣料為秋冬要品南洋勸業會特給優等獎狀東洋人亦來函訂購希冀仿造其品質精良無須贅言今年精益求精以化學染成灰緒各色以應女界之需用國貨者請速購一件試之方知所言不謬每袍料一件定價九元女襖男褂價目須面議現設莊於廊房頭條第一樓二層樓上 長豐工藝廠謹白

● 北京中華儲蓄銀行添辦三年短期有獎儲蓄廣告
本行呈准財政部自本月起添辦三年短期有獎儲蓄 ……

● 聲明遺失
新華儲蓄銀行庚種第三百二十三號存摺該摺遺失無論何人拾得概作廢 祁詠洛啓

● 山東嶧縣中興煤礦公司換發股票廣告
查本公司擴充股本應收貳百伍拾萬元業已收足 …… 中興煤礦公司董事會啓

● 中孚銀行倒進舖底聲明
全由舊業主中孚銀行與業主自行清理與業主中孚銀行無涉特此聲明 前門外觀音寺街 朝南汪正大茶號舖底

● 北京郵務管理局通告第三六一號
修改第六十六號寄費清單
為本局自民國十一年十一月一日起各項郵件寄費及郵費之定率附列於左 ……
信函 明信片 新聞紙 書籍印刷物 貿易契 貨樣 包裹 快信掛號 保險信
中華民國十一年十月十一日 北京郵務管理局郵務長聶克遜

● 天津大豐機器麵粉駐京分銷處廣告
本總公司為振興我國麵粉營業起見不惜巨資特從美國購到最新式機器採辦各省頂高白麥聘請專門工師精製鶴鹿牌上等麵粉 …… 總公司廠址天津北廣招徠三條家場河

● 可以前知 問津過來人白
無先生精數學善相人言未來事無少爽為人指引迷津以責術者滿谷坑不願效嚴遇西川故事可過訪也 寓居僻巷(崇外上堂子胡同五八號)待賈而沽有欲卜大事決大疑者

用柯達鏡箱攝影簡捷便利識貨者必購之攝影研究部照相收費業同學不取 柯達 KODAK
欲購各種照相器具材料請向柯達經理人 欲知詳細請費免班
柯達公司 寶球影攝 名馳器具 材料製造家 上海江西路六十四號

華威銀行發行鈔票廣告
本行發行鈔票 經政府特許在案茲定八月一日起發行北京地名鈔票計分拾圓伍圓壹圓三種準備充足隨時兌現特此通告
行址 北京前門外掌扇胡同 總裁 江天鐸 副總裁 周廷勵
京行 正行長譚瑞霖 副行長劉光輿
(電話) 總裁室南局三五二六 行長室南局一五二二 營業室南局一三七
(營業時間) 上午十時起至十二時 下午一時起至四時 星期六日下午休息

凡患陽虧而蒸物不舉雖不覺其痛 ……

賢部奇藥百壽膏
此膏專治男婦虧損 …… 價目每大瓶三元小瓶一元二 每打二十元十二元

● 購買舊書者注意
啓者道南於春間回湘茲復來京帶有舊書數百種內多精本價廉如有願購者請惠臨內西華門北長街九十九號 湘鄉楊道南謹啓

● 京漢鐵路管理局廣告
本局現擬招商承包 …… 本局庶務課接洽可也

● 天津康年集益儲蓄保壽有限公司廣告
本公司特色三端 …… 北京崇文門外 ……

● 出售電機 華新紡織公司天津廠事務所啓

專理 女西醫楊素蘭
婦科 兒科 內外全科 產科 種痘 注射 各種新藥
前任廣東公醫院醫務 今來京設診所 電話東局四六三三號

● 中國銀行廣告
本行為中華民國國家銀行 ……
湖北 東三省 湖南 山西 浙江 江蘇 福建 安徽 河南 廣東 江西 陝西 四川 察哈爾 綏遠 山東 貴州 ……

命令

大總統令

特任潘矩楹爲矩威將軍此令　特任李根源爲崇威將軍此令　羅澤暐蕭嘉何均授爲陸軍中將此令　調任方本仁爲贛南鎮守使蕭安國爲贛西鎮守使此令　任命岳兆麟署遼東鎮守使此令　任命蕭永熙爲交通部司長此令　任命徐洪爲交通部參事此令　署內務總長孫丹林呈農商總長高凌霨呈幫辦浦口商埠事宜周嵩堯懇請辭職周嵩堯准免本職此令　派劉玉珂幫辦浦口商埠事宜此令　全國煙酒事務署督辦王毓芝呈請將安徽烟酒事務局局長翟青松免去本職另候任用翟青松准免本職此令　任命王學曾爲安徽烟酒事務局局長此令　暫行代理部務司法次長石志泉呈安徽高等審判廳廳長張映竹現因補充議員懇請辭職張映竹准免本職此令　調任李杭文署安徽高等審判廳廳長此令　任命王淮琛署江西高等檢察廳檢察長此令　署陸軍總長張紹曾呈請任命彭清鵬爲鞏縣兵工廠會辦應照准此令　署財政總長兼鹽務署督辦羅文幹呈官硝總廠廠長錢崇塏現充議員懇請辭職應照准此令　署財政總長兼鹽務署督辦羅文幹呈請任命于化龍爲官硝總廠廠長應照准此令　暫行代理部務司法次長石志泉呈秘書屈鑄懇請辭職應照准此令　署內務總長孫丹林呈准綏遠都統馬福祥咨請將薩拉齊縣知事劉宗昆托克托縣知事何心澄試署清水河縣知事郭希賢免去本職均照准此令　署陸軍總長張紹曾呈請任命陳鴻勳爲赤林鎮守使署副官長應照准此令　署陸軍總長張紹曾呈請任命焦仰澄爲陸軍第一師步兵第三團第三營營長應照准此令　署陸軍總長張紹曾呈准新疆省長兼署督軍楊增新咨請以哈得爾補授庫車督游擊應照准此令　師景雲晉給一等大綬嘉禾章梅馨晉給二等大綬寶光嘉禾章此令　孫潤宇晉給一等大綬嘉禾章辛漢林炳華均給予二等寶光嘉禾章譚瑞霖陳蓉光鄂博噶台仇玉珽王立廷均給予二等大綬嘉禾章高登鯉夏寅官溫雄飛譚文駿吳榮萃張琴均給予二等嘉禾章羅潤業徐兆瑋瞿啟甲李垚年陳紹元葉成玉鍾麟祥黃樹棻李安陸龍鶴齡詹永祺唐樹基謝翊元邵長鎔陳太龍朱甲昌黃賓銘均給予三等嘉禾章此令　王遇甲晉給一等文虎章此令　姚煜屠文溥顏世清倪道烺均晉給二等大綬寶光嘉禾章陶思澄晉給二等大綬嘉禾章此令　沈家彝鍾賡言均給予二等寶光嘉禾章陳彥彬晉給二等嘉禾章黃曾三給予三等嘉禾章呂樹松汪兆鑾丁紹伋均給予四等嘉禾章此令　郭緒棟曾憲章潘毓桂均給予二等寶光嘉禾章此令　劉保鴻晉給二等大綬嘉禾章此令　張文通給予二等文虎章此令　吳元澤給予二等文虎章此令　胡銳給予二等文虎章此令　李兆年給予三等嘉禾章此令　孟良佐給予三等嘉禾章何伯瑪給予四等嘉禾章此令

中華民國十一年十月十九日

緊要新聞

▲內閣問題之趨勢

▲衆議員之對于同意案　▲黃陂一面勉王一面疏解各系
▲運動組閣者之進行　▲顏惠慶又有復活說
▲國會中亦有代顏疏通者　▲參議長選出後始能接洽
▲王署揆暫維現狀之呈文　▲羅財長之出席閣議
▲吳使主張英華回任

據國會某議員云政府對于議員路繼漢等二次質問王閣案(參看別條)不特未依限答復卽對于內閣同意一層迄今國會開會業屆旬日而政府尙延宕未提出而王揆又屢退屢進忽辭忽就國會內面一部份議員雖因參院選舉議長問題暫未過問而多數衆院議員則頗以此爲奇貨可居況同意案依法須先提衆院(衆院通過後再移交參院)政府此時實不能利用參院內部糾紛之機以行其延宕之策略議員等以政府本星期內如仍不答復又延不將同意案提出則惟有本其職權提出三次質問案昨衆議員高鴻恩已有對于王閣同意案提出意見與各議員商榷(參看另條)而黃陂以國會與王揆意見間隔除一面勸勉王氏(因王現僅允維持現狀)允任揆席提出國會外再向王戌樂園適廬益政兩系宜園等各黨系有力分子爲之疏解略有端倪卽可飭廳備文依法提交衆院查照辦理云又王寵惠自得保方之諒解後前昨兩日雖已到院辦公而內幕之某某數人實作極有力之運動其運動之法係分爲三種(一)疏通國會否認王閣(二)聯絡某某兩派主張實行混合制(三)于保洛方面極力求一諒解之法十六日熊炳琦之專車南下据聞與此事亦有關連惟當熊氏未回京以前究竟歸誰組閣此時尚難分曉幷聞現在津保兩處對于內閣活動幷不稍懈其擬議中之閣揆仍不外顏惠慶與高凌霨之二人顏氏前雖有推讓之意最後經曹劉之慫恿意態亦已稍轉大抵顏氏之意頗不願基于特殊勢力之上如能由國會通過則顏氏自無不同意之理因此擁顏派于前日復在天津開議結果仍照從前策畫分途進行云又聞前晚有國會中重要份子某某數人在某處會議係爲顏氏籌畫向國會疏通方法若疏通得宜則國會方面感情當可一變而顏氏之同意案當無問題云又據天津電話云曹銳由天津赴保定其任務係爲內閣問題而中央派赴保定之王毓芝前日回京其所得結果如何現尚未探悉而保定曹使方面亦派魯長熊炳琦赴洛與吳接洽閣事昨晚當回京(發此稿時熊尚未回)中央須悉曹吳二使對內閣之意見然後後繼人物方能爲最後之決定故內閣問題大約尚須二兩日方能解決云又內閣問題北京方面進行之正式步驟須待參議院議長選出以後方可開始接洽公府屆時又將特開茶會諮詢各派議員之意見又聞黃陂即擬將王揆提出之說雖屬不確但國會接洽時必先以王博士諮詢國會之意見如無通過之望再提議其他預備之人物王博士一聞此訊立向黃陂聲明謂本人實不願組織正式內閣故苟提出他人彼當立行副署若仍提出自己則不願副署咨文云又前日特別閣議尙議決一項允爲暫維現狀之呈總統文在前日閣議席上已將大致決定令秘書長起草昨日閣議羅文幹亦已照常出席卽將呈總統文全體署名內容甚爲簡單係述總辭職與暫允維持現狀之原因最後則請總統速簡賢能正式組閣俾卸仔肩又此呈並不限定暫維現狀之日期恐總統與國會接洽一時不易就緒然則所謂暫維現狀者或竟遷延至數旬之久亦未可知又財長羅文幹昨日亦出席閣議報告財政現狀以對於福建事件正値海陸軍待欵開拔之秋經費困難無術羅掘江西常德盛之欵軍前已允撥十萬開拔費蔡成勳來電尙以杯水車薪非五十萬不能成行然僅僅此十萬元亦張羅匪易迄今未撥分文又海軍方面杜錫珪來電至少需欵二三十萬而先後所撥僅數萬故杜又連電請欵急如星火故昨日改組之空氣仍甚濃厚且繼閣之擬議日來津保方面依然在醞釀之中聞曹銳又於昨日赴保有所活動王閣之動搖現象猶未得謂爲鬆緩並聞保定方面前派熊炳琦赴洛與吳使協商大計十七晨熊已與吳使會見將爲長時間之談話吳氏對保似有澈底之諒解熊保覆命回再入京對黃陂陳述大概王閣命運殆緊於熊氏之報告云又聞曹吳兩使均主張以張英華任鹽長兼代部務昨聞已有聯銜電報到京力保云又聞保定方面對於王閣將擬更易曾致電長江最有力之某督軍請其發電反對某督復以皖事緊張不宜遽易爲辭此保方對於閣事和緩之所由來也惟洛方因信任某某兩閣員過甚現似有所悟將來一部改組恐未能免王毓芝於前晚(十八日)由保回京晉謁黃陂報告曹使對於內閣不願過問只希望中樞地位鞏固直軍欠餉還淸無論何人一由元首主持云　(白民美絲陸或博)

▲參衆兩院議員之改過自新

▲參議員向楊永泰退還支票
▲鄭江灝等澄淸國會之動議
▲今日參議院議長決選
▲衆議院退還勳位勳章之經過

參議院議員張會鑑等將楊永泰等買票賄票之事實當場舉發後院內院外均起而攻擊投票舉楊之議員見此形勢昨日(十九日)已分途向楊永泰退還支票者共計有二十七人故楊亦擬放棄議長一席參議員鄭江灝等特提出澄淸國會之動議署名者數十人楊永泰亦曾名於其上云又參議院昨日發出之通知定於今日(二十日)再開決選大會此外聞衆議院方面昨日又有議員多人要求退還■速將勳位及各議員所得之勳章退回以全人格與不得已業允先行單獨辭勳位云茲將鄭江灝等澄淸國會動議及參議院今日開決選會通知原文錄下(一)鄭江灝等澄淸國會之動議爲提起臨時動議事查刑律第一百四十條官員公斷人於其職務要求賄賂或期約或收受者處三等至五等有期徒刑又第一百四十二條對官員公斷人行求賄賂或期約或交付者處四等以下有期徒刑拘役又第八十三條稱官員者謂職官吏及其他依法令從事於公務之議員委員各等語此次本院選舉議長竟有公然以金錢買票運動選舉之事報紙宣傳醜聲四播有某人由某銀行滙欵來京爲某人買票有經手過付之人有退欵之人有買票之等級價格有開支票之殷商銀行及五族商業銀行有本月十九日取欵之日期言之鑿鑿歷歷如繪並未見有人要求更正可見已經默認實已構成刑律第一百四十條第一百四十二條及第八十三條之罪查本院爲神聖莊嚴之最高立法機關豈容有此少數人甘冒法紀寡廉鮮恥之卑鄙行爲以玷辱全院之名譽故本席臨時動議主張由本院公函司法衙門迅速依其職權切實檢舉如有確據依法懲治俾魑魅現形無所逃於法網以保全國會神聖藉以尊重議員人格是否有當卽請公決提案人鄭江灝陳銘鑑楊永泰等數十人(二)參議院開會通知敬啟者本月十八日本院議長選舉會因不足法定人數未能開議茲按照參議院議長副議長互選規則第二條規定訂於二十日(星期五)下午二時開會舉行決選投票屆時務祈諸君佩帶徽章準臨爲企云云　(神)

▲華銀團之聲明

▲不再借欵於政府

華銀行團在潘馨航長財政時代因貪取厚息紛紛借欵於政府惟強半期滿不能償還甚且併利息亦不能付以致承借各行所受影響甚鉅茲聞各行等會議決定以團體名義向當軸聲明暫行停止借欵併要求速將拖欠息金及已到期之零星小款一律償還以維營業云云　(北)

▲外人之對于我國財政

▲希望實行公開

據外人方面消息外人鑒于我國政潮起伏除定關于財政將有一種表示大致以中國所負外債之關係希望中國政府能自動的將今後財政完全公開藉以恢復中外之信用則外人亦當靜待中國政府之從容整理否則外人爲鞏固債權起見勢不得不取相當的處置云　(政)

▲奉司令部連日之會議

張作霖於十五日又在司令部召集張作相楊宇霆姜超六張學良韓麟春王永江王明宇佟兆沅等開會議其議題如下(一)徹底改編三省軍隊計劃(二)劃分三省軍區之籌備(三)指派三省冬防之兵額及駐紮地(四)劃分軍政權限未清之事件(五)設立吉黑兵工廠之辦法(六)組織三省外交處各問題幷定十六日尚須續議云　(山)

▲黃陂之對于取消授勳令

▲國會之函請　▲黃陂之躊躇

國會議員以黃陂明令頒給議員勳章一事曾議決於昨日函達黃陂請其查照民五成案將該項明令取消並由議員黃攻素等提出質問黃陂接得此函後以約法第三十九條載總統有頒給勳章之權今議員既不願佩受如將該明令取消實與威信有關現對于此節正在審愼妥定辦法云

▲曹使對于裁兵之態度

中央對于裁兵一事已一再致電曹吳兩使徵求意見聞曹使對于此事尙無具體成見惟主張須將其管轄之直魯豫各軍隊先謀統一再謀實行裁兵故裁兵一事或須暫緩幷聞此項主張馮豫督亦深表贊同云　(山)

▲青島之正式交還期

據使館方面消息青島交還一節按照華府會議所決定於十二月一日以前實行目下中日兩國委員關於交還接收事宜已積極進行如無他故大抵可如期交領云　(河)

▲日本驅逐華工案之交涉

日本驅逐華工一案現在我政府對於此事已與駐京日本小幡公使交涉聞外部方面日昨已接到駐京日使照會對於驅逐華工一事諉爲本國法律所規定並引據條約謂商約中載有服從日本法律一語則自應受日本法律之支配云云外部以日本公使此次復文其理由甚不充足按照國際慣例國際間所締結之條約國內須行之法律不能管束之況商約明明載有照最惠國待遇之條欵擬據理駁復大致係謂日本公使此次復文中甚與向例不合要求日本公使將此次之復文撤回並根據商約力駁日本驅逐華工之不合條約要求卽速停止並聲明日本方面如再不能停止此項違背條約之行爲中國政府恐受國民之指摘不得不提出國際法庭要求公判云云此項公文日內卽可發出云　(陸)

▲抵押鄂鑛之內幕

鄂省礦產豐富自設立官礦署後以資本不充連年復受軍事影響以致未能發展開有鄂紳某某等遂藉口覬覦希圖以此獻媚軍閥近欲將所有該省官礦拿之己手向某國人抵押八百萬元名爲維持官要現已着手進行承辦此事之人卽係前某某會會長與前某部總長確聞其日來已邀集一般無聊政客一部在京包圍黃陂一部在鄂包圍蕭耀南務達目的而已云　(醒)

▲徐許爭長聲中之閩局

▲王永泉部改稱建國軍　▲徐樹錚派兵沿尤溪口直下
▲許崇智請徐氏與孫文接洽　▲閩同鄉致電王旅長
▲閩垣中之景況　▲津方之對閩會議
▲鄂蕭之對閩意見　▲陳炯明已任援閩指揮
▲閩人請撤客軍　▲黃培松調艦赴閩

據某軍事機關接福州巧日(十八)來電謂閩省自許黃李各軍先後入城後日來秩序已漸見恢復李(厚基)之殘部亦已逐漸肅清惟上游之王永泉近受徐樹錚運動已將其本部之第一第七兩路改爲建國軍第一軍自稱總司令幷派前鋒隊沿尤溪口直下開抵離水口七十里地方一面復派員知會許崇智查照許氏答以本軍一切行動均由孫中山指揮停處所有計畫是否與中山主義相符應請逕與中山接洽妥協再行來省庶免各界誤會云云徐得電後截至昨日(十七)止尚無所表示云又聞旅京福建同鄉會因此事昨復召集臨時會議結果決定卽夕發一電如下福州王凱士旅長鑒寒電計達近聞省城實有被搶究係何方軍隊至爲焦灼本會緊急會議咸以軍艦陸戰隊現已抵閩貴旅長駐在城內諒能互相策應維持治安徐樹錚以閩爲建國地盤爲戰線區域吾人絕對不能相容請商承薩省長首將李部殘餘之北軍繳械資遣併令徐王等藉口於李黨餘孽代爲驅逐致有反客爲主之嫌一面與許李黃等交涉以閩事由閩人自決驅李既感盛意自當量力相酬惟勿以閩省爲地盤以閩地爲戰線致生人民惡感於客軍亦有不利以上各節所望貴旅長贊助省長妥速處置操縱得宜以紓閩禍云云又許崇智現尚在福州舊將軍府裏部署一切軍務對於各監獄人犯已一律赦免高地番廳巷宗鎖滅甚多省立一師一中二中及各小學均停課福建銀號尚未開兌大錢莊大當鋪多停歇城內商鋪閉者極多惟城外南台觀音井一帶照常但營業亦蕭條西門外各鄉如甘蔗白沙則李部敗兵流爲土匪居民被其姦淫擄掠者狀極可慘雖有薩鎮冰在南台鎮懾有五百之陸戰隊實不敷分佈云又日來天津方面某實力派重要分子秘密會議結果請某實力派領袖派員與福建新得勢之許崇智結合承認孫中山之復譽主義將出兵援助中山剷除陳炯明在粵勢力將來閩粵聯孫(文)處置一方面疏通奉天浙江請其拍除成見互相諒解孫奉直兩方得以玉帛相見不再興戎上項計畫如進行成功對北方崛起之某要人將與以極大之打擊減却其政治上之發言權但奉閩粵須幫同某實力首領解決某項重大問題以爲條件上之交換此種運動非常秘密刻下進行至如何地步殊難探悉明確惟某實力領袖向持和平保守宗旨肯否冒此大險以徇其部屬之主張而圖一時之僥倖是屬又一問題惟據另一消息民黨安福奉三派攜手確已成熟盖安福要人失敗後多蟄居青島張作霖亦在青島設有辦事處該辦事委員與安福人物逐日往來極其稠密徐又錚自離開北京日本使館之

●萬國儲蓄會拾月開獎電碼
特獎第二四一七〇號(廣東)中獎一萬四千九百二十四元
北京中獎號碼　二千元獎第一〇六一八號第二六八七八號　三百元獎第二三三五〇號第八三四號　一百元獎第九七〇四號第五五六二號　小獎末尾八號
其餘全部中獎號碼俟對號單到京再爲宣布

理正醫院
院長將擅長治內外婦幼各科並診治花柳病嚴守秘密住址順治門外大街二百十四號電話南局四六二五
君欲保護牙齒乎　君欲訪求高明

中孚銀行廣告
額定資本二百萬元已收一百五十萬元公積金十八萬

百代
特請京天代
高慶奎　珠簾寨頭二段　戲迷傳　罵曹
西國名樂　法國國歌　英國著名歡樂歌　法軍作戰時之軍令樂　法軍馬隊出發時種種軍樂　俄國馬隊軍樂　法國陸軍軍樂
自牡丹　貴妃醉酒頭二段　玉堂春頭二段

本路自去歲[…]包頭[…]前再版印行旅行指南未臻完備之處如蒙古遊略包頭紀要等類一一纂入以供旅行家參考至從前地方沿革狀況古蹟名勝出產運輸各物品及地圖照片幷行車各項章程均有增加力求美備每册售價大洋五角本局車務處暨各大站均存貯發售特此廣告
中華民國十一年十月　日

同門醫士梁植幹[…]局
[…]張果[…]誠不虛也　謹泐數言以[…]爲介紹
介紹人　全紹清　伍連德　徐靜瀾　鮑鑅　張蘊忠　池博

[…]克己手續務求敏捷以副[…]惠顧諸君雅意[…]分行地點開列於左　總行天津　分行北京天津上海漢口
北京分行電話南局第二百八十號　經理室電話南局第二千六百零八號　營業室電話南局第二千六百零七號
中孚銀行總行總理孫多鈺　協理聶其煒　北京分行經理周詒春　副經理孫達方　理同啓

津[…]公司　巴[…]　法界中街十六號路　四三四號　百代公司　南局電話

滬之粵聯歡孫系早爲世人所察覺無可諱言徐之惟一宗旨在消除北方崛起之某軍閥以解心頭之恨頗合張作霖之心理孫文爲發展實力計亦樂得贊同此種協約於本年六月間在上海某租界簽訂此次徐樹錚與許崇智黃大偉等聯合在閩起事是該項協約發動之初步閩建國軍之軍餉均由安福要人自身籌措頗形充裕至軍械問題奉方已應允接濟張（作霖）氏在威埠某外人方面收購大批槍砲因孫（文）徐（又錚）之關係完全交付上海民黨轉輸福建云云又保定曹使日前曾電湖北蕭督軍徵詢對閩意見聞蕭督軍刪日（十五）電復曹使主張援閩海陸軍暫以武裝勸告許王等停止軍事動作如許王不聽卽以武力討伐云又聞陳烱明已委任尹驥爲援閩粵軍總指揮官令剋日督隊出發尹驥已將出發各軍分配完妥計分三路進發中路由尹自任左翼爲第五團右翼爲第六團援閩粵軍總司令洪兆麟担任後方調撥接濟駐防餉械等任務又閩省各界日昨電致中央請撤在閩客軍停止援軍入境担保許（崇智）王（永泉）兩軍撤回原防卽日取消軍政制置府實行自治但閩政府以閩局形勢日來又呈緊急之象除飭各路援軍星夜馳援外並擬添任兩種要職俾資維持（一）爲黃培松担任清鄉職務（二）爲常得勝担任勦匪事宜刻下正在擬議中不日卽可明令發表云又政府派黃培松南下黃氏已於昨日赴寧聞黃氏之預定計畫由甯調應瑞通濟兩砲艦及海軍陸戰隊兩連帶同赴閩期於二十五日以前駛抵南台卽與薩省長會晤並聞黃氏此行尚携有軍餉十萬元及大宗軍械云（民白洋大陸北平）

▲謝遠涵赴任之波折

江西省長謝遠涵因政府之催促擬定日內起程赴任茲聞該省四鎭使聯銜致電府院攻擊謝氏幷請中央收回成命否則謝氏到境某軍當以武力抵抗云云同時蔡成勛又直接電致府院請收回謝遠涵長贛成命否則江西軍民反對激昂萬一發生變動成勛不能負責等語（政）

▲川軍圖鄂之別訊

▲孫將徐盧迭電但懋辛
▲孫傳芳與吳使之談話

川軍軍長但懋辛自成都會議以後又有乘機圖鄂之意閩徐浙盧與滬上孫中山蔣雨岩等亦經迭電但氏請其與鄂田及全川各軍一致圖鄂並由川代表王芷塘在滬接洽一切藉以牽制直軍進行但氏此時已有活動之意以圖皖事頗有機可乘整軍圖鄂日來正在醞釀中云又一消息長江上游總司令孫傳芳在鄭州謁見吳使現已赴保據孫氏隨行某君言孫氏此次在鄭見吳時所談有三事（一）川鄂聯防條約須請吳使核定以便實行（二）陳述改編川軍及鄂西善後意見（三）二師積欠餉項過鉅須請吳使向中央催索又謂孫氏對楊森確有不滿之意此次亦請吳使勿誤聽楊森改編成師之言以重川省軍民之感情云（亞陸）

▲益政合併一系之近訊

▲由某首領籌劃
▲與某俱樂部抗衡

益政兩系合組爲一之說喧傳已久迄未實行茲據某方消息國會中各議員黨派紛歧零星之團體名目不下十餘種除壬戌俱樂部人數頗多且可與某有力方面通聲氣足以左右各派而益政兩系人數日形減少現該系某首領已函與其同系有力分子籌劃實行混合別組爲一黨與該俱樂部抗衡云（山）

▲洛方亦將組黨

洛方平日極惡政黨近因中央注意聯合西南軍閥因而覺悟非在中央擴張勢力誠不足以保地位日前撥欵六千元特囑高孫兩閣員在京聯絡議員政客名流在西草廠三條某宅開宴會討論組黨手續經衆議決先組織俱樂部以號召黨員日來各機關被裁人員趨之若鶩議員已達八十人之數而某議長亦有加入之說（美）

▲萬議員對王閣之意見

▲一對於王內閣同意案
▲二對于速成憲法

駱繼漢等提出質問王閣案迄今政府尚未答復亦未提出茲有議員萬鴻恩特提出意見與各議員商榷其文曰近日紛紛報載王內閣同意案行將提出國會也想同人等對於此舉早有卓見在胸不佞以爲對於此案應取絕對行使職權之主義願與同人一商榷焉謹取王內閣之不能予以諒解者其理由如下竊謂國會之所以爲人民所重視者其根本在能行使法律上之職權實行監督政府也今王內閣自命爲法律專家曾著有憲法芻議豈不知政府對於國會應循何等之軌道應負何等之責任當其代理內閣之初不過一時暫局雖不求國會之同意尚可原諒乃自唐閣案提出後不知內幕中用何等手段與議長有何交換條件竟遲遲不肯提議及至議會將屆閉會始突然提出草草退回然當時尚在閉會前五日事也（此案議事日程是九月十三日）使王內閣果有誠意欲取得國會之同意則此五日內亦可提交乃計不出此竟於國會閉會後以掩耳盜鈴之手段詭稱無法交議究然組織閣員由代而竟署也此弁髦國會者一不特此也王內閣既執掌大權豈不知中國財政之奇窘如有借債之必要時亦應早交國會通過乃又行掩襲之手段適於閉會期間借口節關緊迫自由借債近由駱君繼漢等提出質問亦無何等之答覆其高視闊步之態已可概見據此種種其心中目中已無國會之存在而不行使職權則國會何所依據而成立總之國會爲民意機關負人民委託之重若不論何等事件均可委曲求全則國會自身已無形消滅也將來似此等以命令爲法律之事亦將接踵而起我同人何必講護法亦何必講制法不佞再有陳者近聞報章竟有運動選舉總統之言論乘時而起不佞以爲我輩既受人民之重託應盡一己之天職乃能對內對外可告無過議員責任雖甚廣漠然制憲一端乃議員絕對的責任憲法一日不成立則責任一日不解除選舉總統乃相對的責任若不先行絕對的而竟取相對的則憲法一日不成不惟所舉之總統無軌道可循竊恐大局再有糾紛則人民必將以爲賣憲法不能成立所造成我罪其何辭以對且人民因此而疑議員只知有金錢不知有民意羣起反對而生不信任之結果則我輩不惟一身之名譽掃地且數年辛苦亦將付之東流也愚直之言祈諒之云云（河）

▲威埠軍械案

▲參議院議員之質問書
▲我外交部已向日本提出抗議
▲英美對此問題之希望
▲日威之交涉移交問題
▲日參謀本部之要求
▲秘密鎖鑰仍在張作霖手中
▲原少佐之第二次公判

海參威軍械問題現在我國方面已從事研究參議院議員沈智夫等亦提出質問書我國外交部並已向日本提出抗議茲將各消息分誌於下參議院議員沈智夫等已爲威埠軍械案提出質問書文曰爲海參威軍械案提出質問事據連日中外各報載稱民國十一年九月下旬我國駐節五站之陸軍長官張宗昌忽奉張作霖密命携帶參謀將校諸兵等四十餘人前赴廟街與海參威政府特派之執政官狄克斯氏及該政府之主要人物秘密會議協定購買軍械密約一事並稱該軍械由海參威將運至奉天時在途中爲外人發覺者在三十輛貨車又在五站車站爲稅關扣留者有兩車其尚未發覺者則不知幾許云云查此種軍械原係提克軍委託日政府保管之軍械乃日政府竟悍然授意於管理該軍械之當事者及其派遣軍幹部勾通張作霖之顧問日人本庄町野兩氏借拋棄遺失之名假手於海參威政府而售賣於張作霖夫此種軍械日政府已受委託保管之責自應保管周至以重委託今竟輾轉入於張作霖之手弊竇顯然百詞莫辯故在表面觀之此事仍爲海參威與張作霖之關係其實則日政府應負其責也查軍備限制問題太平洋會議業經議決日本卽與會國之一對此約束豈應違背且日政府曾屢有對華不供給軍械之宣言一再申明中外共稔尤不應先後反覆今竟不顧國際信約食言自肥是不獨足以破壞亞東之和平且實足增長我國之內亂故外交團方面對此異常注意卽日本方面亦因此引起糾紛此其關係時局之重大可知乃對此與外交內政有絕大關係之案政府竟置若罔聞對於日本方面既未見有所抗議對於外交團方面又未見有所表示卽對於奉天方面亦未見有所查究是否對於此案故意因循聽其貽誤一任日本之自由處分抑或遲回審愼別有考慮此誠本員之所以大惑不解者也茲特依臨時約法第十九條第九項提出質問書請政府於一星期內明白答復提出者沈智夫連署者李英銓彭建標陳祖烈鄭際平秦錫圭高仲和易仁溥李自芳孫光庭黃紹侃楊擇韓玉辰雷煥猷田永正趙世鈺王觀銘李廣濂丁文鑾侯汝信劉文通雷殷沈維賢又自該案發生後我國政府曾多方調查研究以便執相當處置日前曹吳兩使亦曾有（軍械問題與我國大局關係頗大希望中央與日本政府據理交涉）之電到京故外交當局於本月十三日以正式公文通告駐京日使小幡酉吉氏表示抗議之意并託日使轉達日本政府其內容略謂據接各方面報告海參威日本派遣軍司令部與俄國及張作霖之間有秘密買賣軍械及爲俄國與張作霖間斡旋買賣軍械之舉現在運到奉天交與張作霖者已有貨車十五輛查敝國（我國自稱）於購辦軍械一事前經聲明須得陸軍部之許可其未經陸軍部許可者概行禁止此項聲明貴國（指日本）使署亦曾同時通告在案今該軍司令部竟有違背敝國聲明之舉動敝國政府深引爲憾爲此特行照會貴使希卽轉達貴國政府於接到照會之日起卽日飭令停止供給張作霖軍械之舉是爲至禱云云聞日使小幡氏已允卽日轉電本國政府并謂一俟有覆電到來曉卽奉覆等語又聞外交部於此項抗議提出後復于十四日以外交總長名義對于安福禍首王郅隆等三人逃出日本兵營之事由熊秘書赴日使署提出抗議并要求引渡其餘未逃之禍首其措辭頗爲嚴厲云又據東京十七日電訊中國政府關於軍械問題之對日抗議小幡氏於接到抗議後已卽將全文電告東京外務省此報告之電十六日始達外務當局以對于軍械問題之日政府之根本方針業經閣議決定認爲無提出閣議之必要惟尚須視原少佐公判之結果如何然後決定辦法故必須稍緩時日始能答覆中國政府云又東京通訊云海參威日軍押收軍械英美兩國以立于債權之地位對此曾予相當之注意日本政府亦遂不便獨斷獨行前曾商詢駐日英美兩國大使現聞英國大使愛利阿特氏已于十二日往訪內田外相美國大使亞連氏亦于十三日往訪內田外相兩使對於軍械之處分一致希望日本特別注意要求無論如何勿令此等軍械散佚於中國及其他俄國領土之外云又關於威埠押收軍械之移交問題十三日之日本閣議陸軍方面曾強硬要求移交于所謂自衛團加藤首相以威埠政府已事機迫切實行殊非易易主張再加考慮惟陸軍方面迄未承認乃決定至形勢迫切時得執臨機之處置於是先行電令派遣軍政務部長森氏飭其詳細調查自衛團之近況及戰事近狀迅卽報告惟陸軍方面之齊托利克斯有失敗之勢誠恐年來計畫終歸泡影甚先電令派遣軍司令部直接與齊托利克斯交涉移交方法其根據卽爲日前閣議決定而未實行之條件附移交云又據東京十七日電稱威埠押收軍械日本政府業經完全決定移交於威埠自治團自十七日起日本派遣軍與自治團之間已經開始交涉豫料迄移交完畢約需十日惟日軍之最後撤退期已確定爲本月二十五日故不得已當以二十六日爲移交完了之期目下正在急謀成立協定而該協定之內容（一）關於軍械保管及移交之方法（二）關於治安維持之件（三）關於日本僑民保護之件至於交涉之程序則（一）以豫備會議而協定一切並議定移交之實行方法（二）更依前項協定對於一百七十棟倉庫中及儲存野外之軍械從來由日軍派遣步哨者則令自治團派兵六百名巡哨豫定至日軍撤退之日止移交完了又日本內閣業于十六日將軍械問題之內容發表其所謂眞相茲據東京函云在此聲明未發表以前內田外相與山梨陸相曾在外務大臣官邸會議此事山梨陸相當提出參謀本部之要求如下（一）提克軍械之紛失須作爲原少佐一人之責任（二）對于供給張作霖軍械之件須作爲絕對無此等事實辦理換言之辦理提克軍械事件必須本此方針由內閣發表但內田外相之意見則與此完全相反亦當面提出五項如下（一）此等大事如謂僅由一下級將校卽能爲之常識上殊難相信（二）對于軍械之保管在理上官按日均接有直接責任者之報告是無論何人如有偷換貨車之事對于貨車被動之事實其翌日亦必須報告于上官然則上官豈有不知之理乎置于中立地帶外而被俄人購去者（四）提克謝米諸夫及高級數等軍所遺棄而被俄人拾得轉賣者（五）日軍交與白軍自衛團被其轉賣者之五種陸軍省雖謂威埠保管之軍械斷無日軍直接賣與張氏之事然據外務省及其他方面調查之結果則數多不能符合之點又據非正式之發表則軍械之出處及張作霖手中之軍械陸軍方面雖謂完全係由滿洲方面收買並無由威埠運去者然閣陸軍方面之調查係陸軍方面與張作霖方面之當事者張宗昌事前議定之陰套此外張作霖手中尚有多數軍械其內容陸軍方面如非得張氏之承認（三）若以此爲原少佐一人之責任則由前二項之事推之豈不於軍紀上大有影響乎（四）至于供給張作霖軍械之事既已陸續暴露其事實且美國方面亦已得有確實證據故不能斷言絕對無其事（五）由以上數點推之如照參謀本部之要求發表則反有失政府信用之虞然此事之發表於內閣實有責任不能不更加慎重故內田外相不允其請而預定十三日發表者一時遂延期至十六日又東京通訊云由威埠運往奉天之軍械迄今日止陸軍省所得之調查報告正式報告于閣議者其種類大略有五卽有（一）解除出沒北滿一帶之土匪馬賊之武裝而得者（二）沒收高士賓軍之武裝（三）沿海省各方面日本解除各軍武之裝際隱則絲毫不能染指故對于此種軍械迄今並未調查總之其餘軍械究竟是否爲曾存于威埠之軍械雖不能知悉但若能有方法查究其事則日今外間盛傳威埠保管軍械已不翼而飛之說當可証實其有無並可知悉日本派遣軍對于保管軍械究竟如何處分也云云原少佐之第二項公判東京十七日電云關于原少佐之第二項公判于十六日開庭因是日係審問當日受原少佐之命担任轉運貨車之現高闘聯隊副官山原大尉故傍聽者極衆審問之時審問威埠附近鐵路運輸之狀况由原大尉當時詳細答覆并言明鐵路之位置謂（雖曾運轉若干次但非時常運轉）審判長乃問其中有蓋火車幾輛無蓋火車若干及列車若干山原答以（不知）審判長質以（你身在野戰交通部豈能諉爲不知耶）山原始述鐵路運輸之狀況并謂（非與俄國方面商妥不能明瞭）審判長質以（運轉十九輛貨車是否須與野戰交通部交涉）答以（此事不過二三十分鐘內之事如秘密爲之不與交涉亦無不可）問以（是否你已自所爲）答（絕對無之）次乃言（余與米海羅夫上校最後曾會面一次惟十六日下午二時中村通譯并未同來從前中村通譯雖常同來但此乃表面上之事如遇有秘密之時則不同行至于此次事件似概未與中村通譯言之或米海羅夫上校曾與彼言亦未可知蓋中村通譯當時頗能守秘密或認此事并無禁其勿洩之必要故原少佐亦似未曾禁止之惟亦非不妨洩漏之意至于彼對中村通譯言勝則爲王敗則爲賊之事實無其事彼所言之意並不如此）云云山原大尉代原少佐表明當日之狀況後各判官乃與被告爲二三次之問答次乃由廣田檢查官求刑謂依據陸軍刑法第九十六條宜處以二年之懲役最後原少佐就自己所處之地位以愼重之態度悲壯之口吻有所辯明至正午乃閉庭定於二十日宣布判決云（神）

▲皖省局勢之近況

▲馬聯甲與張派不睦
▲張文生要求中央三事
▲白寶山有助張攻馬說

皖省自張文生延不交卸後馬聯甲頗有用武力驅逐張氏出境之說因此張派軍官有與馬氏積不相能之概近聞海州鎭守使白寶山亦有援助張文生之意查白氏與張均爲張勳舊部張與白本訂有金蘭盟交誼甚篤此次張氏內調白頗有孤兎之感刻已調兵向徐州之姚灣進發名雖塡防其實不無含有援張之意云又聞張文生昨向中央要求三事（一）裁兵手續文生自行籌備（二）速責成許皖發欠餉以資進行（三）於上二項未結束以前暫緩晉京政府對此頗爲焦慮云（民白）

▲六鐵路合同之披露（續）

第六條二鐵路公債之發行價格及公債利率政府實收金額依發行當時情形務以有利於政府之主義協定之第七條關于以上各條所未規定之條項政府與銀行協議決定之第八條濟順高徐二鐵路正式借欵合同以本預備合同爲基礎自其成立之日起四個月以內訂定之第九條銀行於預備合同成立同時對于政府墊借日金二千萬元十足交欵並無回扣第十條本墊欵之利息爲年息八釐卽對于日金一百元每年付息日金八元第十一條本墊欵以政府所發行國庫證券貼現之方法交付之第十二條前條國庫證券每六個月換給一次每次以六個月份之息金支付於銀行第十三條政府於濟順高徐二鐵路正式借欵合同成立之後以本公債募得之資金優先卽速付還本墊欵第十四條本墊欵之交付償還付息及其他一切之授受均於日本東京行本預備合同共備中日文各二份政府銀行且執各一份如關於本預備合同解釋上發生疑義時以日文合同爲準中華民國七年九月二十八日中華民國特命全權公使章宗祥印日本帝國大正七年九月二十八日株式會社日本興業銀行副總裁小野英二郎印（乙）滿蒙四鐵路借欵合同中華民國政府（以下稱政府）因建造自熱河至洮南之鐵路自長春至洮南之鐵路自吉林經過海龍至開原之鐵路自熱洮鐵路之一地點達某海港之鐵路（以下稱滿蒙四鐵路）與股分公司日本興業銀行所代表之股分公司日本興業銀行股分公司台灣銀行及朝鮮銀行共三銀行（以下稱銀行）之間訂定左列預備合同以爲正式借欵合同之準備第一條政府認准熱河洮南間長春洮南間吉林開原間及熱洮鐵路之一地點達某海港之鐵路建造所需一切費用由銀行發行中華民國政府熱洮鐵路金幣公債長洮鐵路金幣公債吉開鐵路金幣公債某某鐵路金幣公債（以下稱滿蒙四鐵路金幣公債）但由熱洮鐵路之一地點達某海港鐵路之綫路得依政府與銀行協議決定之第二條政府速定滿蒙四鐵路之建造費及其他必需之一切費用徵求銀行之同意第三條滿蒙四鐵路金幣公債之期限爲四十年自公債發行之日起算至第十一年開始還本用分年攤還之方法辦理第四條政府對於銀行提供左列物件爲滿蒙四鐵路金幣公債付還本息之担保現在及將來滿蒙四鐵路所屬之一切財產並其收入政府非得銀行之承諾不得以前項之財產或收入作爲担保或保証物提供於他人第六條滿蒙四鐵路之金幣公債之發行價格及公債利率政府實收金額依發行當時情形務以有利於政府之主義協定之第七條關于以上各條所未規定之條項政府與銀行協議決定之第八條滿蒙四鐵路正式借欵合同以本預備合同爲基礎自其成立之日起四個月以內訂定之第九條銀行於預備合同成立同時對於政府墊借日金二千萬元十足交欵並無回扣第十條本墊欵之利息爲年息八釐卽對於日金一百元每年付息日金八元第十一條本墊欵以政府所發行國庫証券貼現之方法交付之第十二條國庫証券每六個月換給一次每次以六個月分之息金支付於銀行第十三條政府於滿蒙四鐵路正式借欵合同成立之後以本公債募得之資金優先速付還本墊欵第十四條本墊欵之交付償還付息及其他一切之授受均于日本東京行之本預備合同共備中日文各二份政府銀行互執各一份如關於本預備合同解釋上發生疑義時以日文合同爲準（完）（民）

本報

零售每份銅元五枚
京都每月銀洋八角五分
天津各省與外埠每月銀洋一元日本同

本報新製各鐵路行車時刻表
京奉鐵路全路行車時刻表每塊大洋十元
京綏鐵路行車時刻表每塊大洋[illegible]

北京商業銀行廣告

[illegible]

北京大德通滙兌莊廣告

[illegible]

裕華商業儲蓄銀行廣告

[illegible]

同文書局原版 康熙字典 全六厚冊 布套一函

▲定價　連史紙四元　有光紙二元五角

▲特價　連史紙二元四角　有光紙一元五角

外埠函購寄費一成加

此書字跡清楚早有定譽惜同文原版坊間存書寥寥購者每有向隅之感現原底讓歸本局用最新金屬版精印並增篆體尤便檢查

（壬96）

中華書局

研究英文之福音

中華英文週報

Chung Hwa English Weekly

173期　九月二日出版
174期　九月九日出版
175期　九月十六日出版
176期　九月廿三日出版
（每星期六出版一期）

諸君想學好英文嗎？學英文苦沒有練習的機會嗎？

中華英文週報是研究英文練習英文最好的讀物。凡讀過英文一年以上的，都可用來練習。就是英文高深的人，讀了也可以增加智識。

中華英文週報有文壇，一週時報，短篇小說，名人文選，商業尺牘，商業會話，青年訓言，英文成語研究，通信問答，懸賞徵文，集益錄等門。都是興味濃厚切實有用的。難解的都加漢文譯註。

中華英文週報每期有關於世界新潮之文字一篇，如"有聲有色之雜誌""北慶爵士""大哥哥小弟弟"（紐約最近之社會服務）"教育式的交際"等。均極名貴，學者不可不讀。

中華英文週報記者除中華書局英文部編輯員及各學校教員外，特聘美國新聞專家甘開脫夫人擔任撰述，並主任通信問答欄。閱者如有問難或詢問美國各種事情，均可陸續答覆，刊入本報。既可釋疑解惑，又可練習文字，故極爲閱者歡迎。

中華英文週報每十星期懸賞徵文一次。略備現銀及書券作獎品，並將應徵者之照片登入本報。

中華英文週報之閱者來信稱贊的人很多。有的說這是無價的寶盒，有的說是獨步一時的英文雜誌，有的說是最愛敬的先生。更有讀過英文一年，閱週報兩年，竟考入海關郵局的，又有高小二年級輟讀，用週報自習英文年餘考入教會中學二年級的。

中華英文週報每星期一大冊，售洋五分。預定半年二十六冊，一元一角；全年五十二冊，二元。郵費每冊半分，國外二分。（壬143）

中華書局總分店及各書坊均有出售

小學生的好朋友

中華書局啓

本局出版兒童用書和小朋友週刊，都是小學生最喜歡的。小學生和他們朋友，一定可以得着許多知識，並且可以練習文字。父兄母妹呵！你們要你的子女弟妹做好人，有進步，快叫他交好朋友！

◉小朋友　每冊六分　全年五十二冊二元八角
是小學生最愛讀最有益的一種週刊，材料和文字都很合我國兒童的心理和習慣；並且內容門類很多，有歌曲，有劇本，有故事，有笑話，有謎子，有文藝，有圖畫，有小說，有懸賞；還有兒童投稿的兒童俱樂部，都是很有趣味；並且可以練習看書。插圖簡明，印刷精美。

◉小弟弟　十日一冊　全年三十六冊　每冊四分　一元三角
◉小妹妹　十日一冊　全年三十六冊　每冊四分　一元三角
這兩種旬刊，是六七歲的兒童讀物。用五彩精印，文字很少，幾乎全用圖畫。小孩看着圖畫，一面可以當做玩物，一面可以識幾個字。幼稚班和國民一二年級的兒童都可以看。

▲兒童文學叢書　（壬140）
◉故事　已出四集　每集七分
本書材料頗饒趣味，且夾有常識，適合兒童的欣賞力。
◉小說　第一集　七分
此書以白話文述有趣的故事，最適十餘歲兒童閱讀。
◉兒歌　已出二集　每集七分
每首插有圖畫，其詞唱歌正合兒童心理。

▲兒童叢書
◉全世界的小孩子　已出五集　每集三角
本書敘述全世界兒童的狀況，附圖甚多，極有興味，帶着可給兒童以世界地理的知識。文字明白，一律注音，並可作練習文字及國音之用。
◉笑話　已出二集　每集六分
本書係採集適合兒童習慣的各種笑話編輯而成，頗能鍛鍊兒童之想像力暨推測力。

▲兒童常識畫
◉第一集（狗）全一冊　一角
是書程度深淺合宜，插圖精美，異常深合兒童心理，選材均係狗的資料，尤覺逸趣橫生。

兜安氏止咳藥片

咳之爲患人都以爲普通小恙其實不然因咳能致肺癆也患者即宜覓對症之藥早爲治愈勿因循自誤釀成危險之重症凡傷風初起咳嗽痰吐不出呼吸不靈聲啞喉痛喉管發炎以及演說唱歌家用聲過度致患口乾喉燥激刺作癢等祇要含化此藥一二片徐徐嚥下當大有效驗也

各埠藥房均有出售每瓶洋五角每打洋五元

本書是從事實業者的指南……[illegible]

六角　發售全書三冊定價一元

選士著　青年立業指南　二冊定價一元
海內方著　丸散膏丹自製法　一冊定價四角
秘圖校　白花栽培秘訣　一冊定價二角
香艷著　清代閨秀詩鈔　四冊　中紙一元二角　洋紙一元
小幻道人著　盲談偶錄　一冊定價四角
研究社編　致富秘鑰　一冊定價七角
吳批　杜少陵詩選　中紙五角　洋紙三角

大政治家　諸葛武侯言行錄　中紙五角　洋紙三角
軍人模範　歷代名將寫真錄　二冊定價七角
張良撰　神秘預覺術　二冊定價八角
劉侯一傑解　朝野艷異軼聞　初二集每集五角
雪侯作　雪窗秘史　一冊定價五角
王一[illegible]作　百戰奇略　三冊定價一角
溫伯傑書　探中探　三冊定價一角
名偵探著

另印細目函索即寄
上海愛而近路慶祥里東
中華新教育社發行

◉分館處◉
北京楊梅竹斜街▶世界書局分局
（內五九）

京綏鐵路行車時間客票價目表

中華民國十年十月一日重訂

站名
豐台
廣安門
西直門
清華園
清河
沙河
昌平
南口
東園
居庸關
青龍橋
康莊
懷來
土木
沙城
新保安
下花園
辛莊子
宣化
沙嶺子
張家口
孔家莊
郭磊莊
柴溝堡
西灣堡
永嘉堡
天鎮
羅文皂
陽高
王官人屯
聚樂堡
周士莊
大同
孤山
堡子灣
豐鎮
新安莊
紅砂壩
官村
蘇集
平地泉
三岔口
八蘇木
十八台
馬蓋圖
卓資山
福生莊
三道營
旗下營
陶卜齊
白塔
綏遠城

[illegible]

環城枝路

[illegible]

宣化枝路

[illegible]

大同枝路

[illegible]

京門枝路

[illegible]

注意

[illegible]

（上欄廣告）

…電話南局八十一號…自登報日起凡用戶…關於…及其他一切對於本局交涉事項請逕函電該課如司機生有不能盡職或員役等有違犯局章各情事一經查實除嚴重懲辦外並將辦理情形隨時答覆其情節較為重要而非函電所能詳述者當派調查員親赴用戶處接洽調查以資敏捷再司機生接線事實上困難之點經擇要刊布電話號簿篇首惟種類繁多深慮掛漏特由本局備具參考券各界用戶可隨時函向該課索取按照券面刊觀俾資參觀此布

京代兌處 前門大街 春華茂 義豐源 和…
益 西單牌樓 五大 後門大街 平易 天津代兌處 針市街
永豐 北門東 餘大昌 鍋店街 豫泰厚 宮北 永孚 日租界
大康 法租界 大昌交易所

興宸片嗣　國良藥
●經售處 ▲代售處 ●注意
天津… 北京青雲閣內樓上華歐大藥房 門內華歐 山東濟南
諸君購服請認明漢文錦達思字樣併金色商標庶不致受奸商巧言所愚也

海苦靈藥
第三付服法……

文苑

接淩日暉寄詩答贈 （張鐵赤）

記同選勝聖明湖。縹馬移舟樂有餘。襟袖痕存他日酒。雲山景入故人書。廿年迴首成陳跡。一簡論心話隱居。世事滄桑春夢醒。詩懷寥落近何如。

善 （駿春閣續草）

為善不言善。天理彌淵衷。有善即非善。假仁鮮克終。顏子願無伐。大舜與人同。得一斯服膺。積累斯無窮。獨善與兼善。出處惟道從。明德而新民。至善古所宗。士生三代下。好名亦可風。勿以小不為。進德乃日隆。寄言當道者。修行易為功。片言惠天下。出好戒興戎。因利則不費。朘削徒稱雄。生財有大道。道在經傳中。奚容私壟斷。貽笑銅臭翁。多藏實買禍。君子哀石崇。向使滿不溢。清慎足保躬。漢文寵佞幸。銅山賜鄧通。一朝失所恃。餓死飫沙蟲。惟善以為資。封靡興愚庸。悖入必悖出。貧夫何惜惜。不義富且貴。浮雲點太空。

讀李太白集即用其金陵留別詩韻 （鐵赤）

入簾花氣聞微香。齋臥起索酒嘗。柳陰滿院芳陣靜。鳥囀潤歌如勸觴。古琴手生不復理。謫仙詩卷消夏長。

秋興 （南屏張氐澂）

無端消息又經秋。木落天高動客愁。孤雁一聲邊月冷。長風萬里暮雲收。誰將綺語書紅葉。莫把清閒笑白鷗。倚徙江干舒遠眺。水天一色思悠悠。

雜錄

徽商獄 （選）

徽富商某悅一小家婦欲娶之厚餌其夫夫利其金以語婦婦不從強而後可卜夜為具招之故自匿而令婦召客商來稍遲入則婦先被殺亡其首矣驚駭不知其由夫以為商也訟於郡商曰相悅有之即不從尚可緩圖何至殺之一老人曰向時叫夜僧於殺人次夜遂無聲可疑也商募人察僧所在果於旁郡識之乃以一人著婦衣居林中候僧過作婦音呼曰和尚還我頭僧驚曰頭在汝宅上三家館架上橐出縛僧僧知語泄向日之夜門啟欲入盜見婦盛裝泣牀側欲淫不可得殺而攜其頭出掛在三家鋪架上拘三家人至曰有之當時懼禍移掛又上數家門首樹上拘又上數家人至曰有之當日即埋在園中遣吏往掘果得一頭乃有髮男子再掘而婦頭始出問頭何從來乃十年前斬其仇頭故是二人皆抵罪死

鏢師

向旅京師有友柯壽臣言其父約翁精武術性誠篤其先昔設鏢局親走關外聲名既盛肯小不敢犯以故數十稔未嘗見挫於人每語其徒謂其得久走東北不樹敵怨者不在藝而在善養氣我之於敵常委曲解說以降伏其心不得已而鬥亦適可而止不為已甚使彼雖敵我而不仇我久之若輩亦加諒於我步步見讓而不謀所以制我者不然天下能人多豈容我逍遙至今哉其徒聞而善之咸願從事於斯顧少年氣盛者猶不免越此範圍如馬昆吾者即其一也某歲昆吾獨護鏢車出關遇一少年邀劫之少年固懷絕技新入綠林者故目空一世既無伴侶亦不復問車主誰何昆吾怒其肆出械敵之竟敗北失其車貨窘歸訴於師約翁曰是必新入伙者宜其不畏事乃斟且孤行之人必有異當以智取汝恃其力此失敗之由也今事急非我自出無能為矣遂束裝行竟得少年婉辭請還少年笑曰入口之食豈能復吐再三請則勃然怒曰欲取去亦易易但能去吾刃可耳翁怒其驕竟與鬥少年技精而狡翁以全力撲之始斃而翁亦損二指焉事後常自嘆尚未盡養氣之道竟以一時之不自持而損一英俊與二手指諸徒鑑斯役之禍乃益趨謹飭焉

治賊 （選）

盜賊橫行捕役庇縱最為里閭之害而殺人放火奸宄百出亦因此而生焉是皆地方官平日不能留心視為無甚要緊以至釀成大案比比是也陳春噓名昶以舉班大挑得知縣分發浙江其令桐鄉時獨坐二堂飲酒捕探獲一小賊來問之無有實供令含笑自若謂賊曰汝能飲酒乎曰能遂賜以酒數盃賊醉矣復問之近石門縣有棉花案半年未破汝知之乎賊曰非小的地界春噓詰曰然則汝地界在何所賊分說甚明又曰汝窩有若干人賊不肯說令大怒示以刑賊惶懼遂招三處即乘夜親率捕役民壯四十餘人以此賊為眼目一夜中獲數窩得三十餘賊起贓無算訊之連破十三案棉花案亦與焉春噓令桐鄉二年境內肅清可以開門過夜後有周太守名藹者為通州知州時海獲一盜即斷其腳脛有一賊甚強項謂刺史曰小的做賊多年亦頗知讀大清律例割腳脛在何條例周笑曰汝言甚是惟吾亦問汝三百六十行行吃飯着衣裳汝在那一行賊口噤遂割其腳脛賊衆聞之皆逃散

●北京證券交易所廣告

本所歷年提倡流通證券久著成效一切辦法力求便利經手費定率亦極減少無論現期各貨本所均可代為收售無不格外公允以廣招徠
佈市場 前門大街 電話南局 理事長室一三八一 信託部一三八一 電報掛號六二二四
廿井胡同東口 會計部一三八〇 市場部一三七九

●廣告料字第捌號

京綏鐵路管理局招商承辦本路警察處開辦特此登報廣告如願承辦此項服裝者希於十月十八日以前到本局警務處閱看圖樣標本領取章程清單按照單開各項照製成套標樣二分並須另標購一尺見方者每種剪送二塊印明字號圖章暨應備具押款銀壹百元准定十月二十五日上午十一時以前一併齎送來局所有未能得標商家之成套標樣歸本局估價購買以昭公允倘無成套以及零塊標樣及押款並逾期者無效併於單內分別開具確實價值備具標函預先郵寄本局即於十月廿五日下午四時在局開標選擇貨物價值均屬相宜者承辦貨價悉照實數給發不折不扣此布

本館為擴充營業起見現聘著名技師照法精美佈景奇異備有男女客廳每份三張尚按原訂價目照碼八扣請惠顧諸公速臨可也

●鹽業銀行廣告

本銀行收足股本伍百萬元公積金二百二十萬元盈餘滾存三十二萬九千餘元辦理存放匯兌及其他銀行一切業務總行北京西河沿分行號天津法界八號路上海英界北京路海口英界一碼頭香港德輔道南京下關惠民橋揚州左街杭州海珠寶巷信陽州信陽車站周家口新街其餘各省會商埠均有通匯機關

交通銀行廣告

本銀行自前清設立以來今已越十年額定貨本金庫平銀一千萬兩實收五百萬兩合銀圓七百五十萬元歷年公債銀元三日廿二萬三千八百廿八元三角八分總行設在北京各省所設分行計七十餘處國外分行三處此外另有代理及兌換機關多處專辦各項匯兌活期定期儲蓄存款抵押放款貼現期票代收客票及其他匯業實業等銀行一切業務並奉政府特許有發行鈔券代理國庫及經募公債等特權凡與各界交易無不格外克己一切往來手續均照商業習慣辦理所取匯兌等費尤為公道發行鈔券准備充足兌換便利凡公款出入完糧納稅發放餉糈商埸交易以及應付輪船郵電各費一律通用茲將本行總分行地點開列於左

總行 北京　分行 (京兆區域)北京 海甸 通縣 (直隸省)天津 保定 唐山 順德 灤縣 (山東省)濟南 濟甯 烟台 龍口 (河南省)開封 周家口 鄭縣 彰德 駐馬店 (山西省)石家莊 豐鎮 大同 (江蘇省)上海 南京 下關 揚州 無錫 徐州 蘇州 鎮江 常熟 南通 (江西省)九江 (浙江省)杭州 (湖北省)漢口 宜昌 (湖南省)長沙 (四川省)重慶 (安徽省)蕪湖 安慶 蚌埠 (東三省)奉天 營口 長春 哈爾濱 吉林 黑河 大連 (特別區域)熱河 歸化 張家口 多倫 赤峯 包頭 宣化府 (海外)香港 星加坡 日本東京

◀中華匯業銀行廣告▶

本銀行奉財政部批准立額案定資本日金一千萬圓專營國內外匯兌並辦理往來存款定期存款抵押放款貼現放款跟單押匯買賣生金生銀以及銀行一切業務無不格外克己倘蒙各界賜顧是幸特此廣告

總理陸宗輿　專務理事柿內常次郎
京行總經理李光啓　地址東交民巷西口
戶部街　營業時間　上午十時至下午三時止星期六上午十二時止　總行電話總理室暨秘書室東局四百五十九號　專務理事室二千九百六十九號三樓二千九百六十七號　京行總經理室電話東局二千二百七十四號　營業部東局二千二百七十四號　出納科東局二千五百七十四號

通匯地點
國內　上海　天津　漢口　濟南　青島　九江　福州　廈門　汕頭　廣州　香港　長春　奉天　大連　哈爾濱　安東縣
國外　東京　橫濱　大阪　神戶　京都　長崎　名古屋　門司　下關　函館　小樽　臺灣　朝鮮京城　倫敦　紐約　新加坡　孟買　外

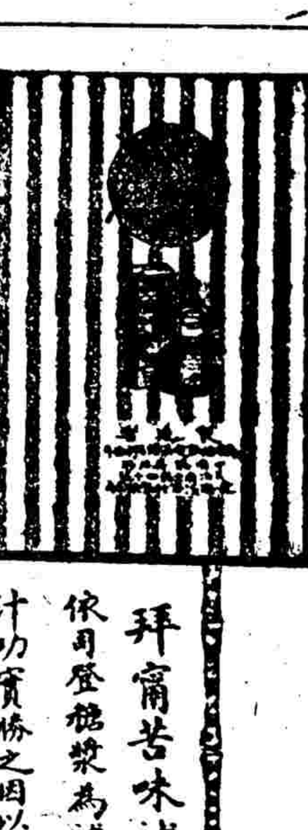

拜甯苦味補汁 （人人皆有補益）

作用：…拜甯苦味補汁有補益身體之功效能使血液增加精神健旺…

上海廣東路四十號愛蘭漢百利有限公司謹啟

實用的人壽保險(六)

本公司所發保單中最重要之一條為自行展期保險凡保戶繳過三年保費後無論何時停止繳付保費仍可得保單上所書保額之保險金設於一定之時期內(其時期之長短均詳載保單內)不幸身故則雖不付保費亦能領到賠款毫無折扣蓋此種公平寬大之辦法為東方各家壽險公司所無有也

●如有詳章函索即寄

美商 友邦人壽保險公司啓

總公司　上海　南京路十五號
分公司　北京　哈德門大街一四四號
　　　　漢口　銅庭路一號
　　　　廣州　沙面域多利洋房
中國各大城鎮均設有分公司及經理處

Asia Life Insurance Company

(24)

越南河內明德機器廠

華僑自製最新式火柴盒機器

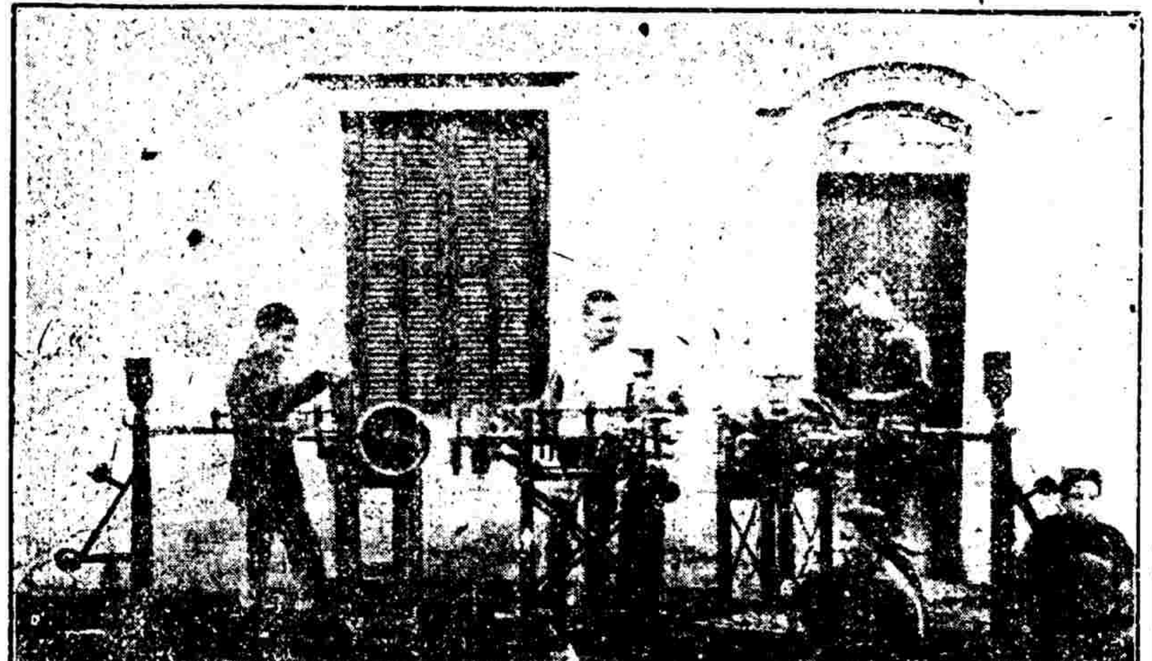

敬啓者本廠專承造各工廠全部各種新式機器製造火柴織紗印字機等鋼純工巧絕倫久已名馳遐邇譽滿環球近來新改良製造火柴機器一種裱糊紙盒等細微工夫亦可不假手工瞬息之間完全蕆事西人見之亦稱奇巧詢利器也倘蒙祖國實業界採購自當格外克己表示歡迎　越南河內生祠街九十五號本廠
●通信處　Cay, Minh Et Cie
95 Route Sin Tu (Tonkin) Hanoi

△日使抗議截留附加鹽稅

駐京日本小幡公使以近來各省時有截留鹽稅或擅加附捐與約違背昨特赴外部訪問顏外長謂關於奉天張作霖之截留鹽稅解散稽核所一事前經提出抗議經我政府允即設法阻止迄今多時未有辦法不得已電飭駐奉本國副領事吉原大藏與英國駐奉領事磋商現據該副領事來電稱張作霖允將應解中央之鹽稅解京其餘當留充本省敎育之用至於恢復稽核所一節張氏謂爲廢止稽核所係人民之公意不能恢復須廢止之表示而其應解中央之欵現仍允而不解中國政府對於奉張之此項舉動究竟有無能力辦理又以現在各省以軍費不敷對於鹽稅擅加附捐質問顏氏謂山東省之貧戶工捐廿萬省之加價加稅江西省之提成報効每擔勒捐大洋七角湖北省之川淮鹽斤增收脚力費陝西省之保運費皆迭經照請轉飭禁止乃各省置若罔聞依然抽收實屬破壞鹽政借欵合同要求即行轉飭各省取消並對於抗不遵行之各省長官與以相當之處置以儆效尤態度强硬顏外長當允即咨鹽運署設法阻止日使始無異議與辭而出(博)

△徐謙將返滬濱

司法總長徐謙來京時已表示決不就職日來在各校講演現以京中任務完畢擬在北京再耽擱一星期即行返滬並云時局將有變化內閣須澈底改組等語(平)

本京新聞

◉昨日之商約研究會

△今日大總統在延慶樓接見各代表

△通過商約研究會章程十五條

昨日(十九)全國商約代表在石駙馬大街開商約研究會到者計四十三人由張維鏞主席首先報告該會長昨日進謁總統之情形旋奉總統面諭定明日(即今日)上午十時在延慶樓接見商約各代表希望諸君準時到府云云旋即通過三種議案(一)關稅研究會開會之宣言書(二)由會呈請總統明令裁釐(三)修正商約研究會章程至五時散會茲將新修正章程十五條分誌如下第一條本會定名曰中華全國商約研究會第二條本會以研究關稅條約暨國內貨稅扶謀商業障礙關稅自由目的補助國家財政之革新第三條本會由關稅研究會各省區商會代表及全國商會聯合會駐京評議員發起組織之第四條本會設總會於北京(暫設全國商會聯合會內)各省區各商埠各僑埠各縣鎮應設分會第五條凡各地商會會員職員自願入會經各地商會證明均爲本會會員第六條本會設會長一人副會長二人由會員中選舉以二年爲任期但得連舉連任第七條本會之組織如左(一)總務部(二)調查部(三)編譯部各部辦事細則另訂之第八條本會各部各設主任幹事一人幹事若干人均由會員中選舉亦以二年爲任期但得連舉連任前項選舉均於全國商會聯合會大會時行之本會職員概爲名譽職第九條本會會期如左(一)常年會每年一次(二)臨時會由會長決定如有七省區以上會員之提議應即定期召集(三)幹事會每月一次常年會臨時會皆於會員中公推主席幹事會以會長主席第十條本會會議事件以出席會員過半數表決之第十一條本會討論各項問題得簡各界各業與此問題有關係者列席討論第十二條凡具有商約專門學識或經驗宏富者得聘爲本會名譽會長或顧問第十三條本會總會經費由全國商會聯合會担負各地分會經費由各該地商會担負之第十四條本會章程經大會公決後呈請農商部批准立案並分呈財政外交兩部備案如有未盡事宜得由七省區以上會員之提議經大會議決修正之仍應分報各部第十五條本章程立案後各處分會均適用之但辦事細則得由各分會參照總會細則自行訂定(民)

◉稅務監督更換消息

京師稅務監督自更換陶立以來因人地不宜辦事諸多不利聞陶氏已具呈辭職所遺之缺政府擬以保府塞業處長劉某繼任聞劉昨已到京日內即當發表云(吹)

◉馬賊首領韓婦裴貞子來京

△滅韓之禍水

△又來禍中國矣

伊藤博文之愛妾韓婦裴貞子曾幫助日本滅韓自韓國滅亡後彼女即不知去向前月大阪朝日新聞載稱其近日行蹤謂彼年來皆在滿蒙一帶爲日人操縱馬賊前月曾回韓京漢城與日本當局有所接洽擬在中國大舉已得日政府之援助云現該韓婦裴貞子已潛來北京東單牌樓官帽胡同九號某日人之家行動詭密中日人每日出入其寓者爲數甚夥云(美)

普通新聞

◉文蔡終難到任之來電 文蔡業經由漢赴潯以期晉省到任不料蔡成勳示意吳金彪阻止文氏除致電政府外昨有篠電致參衆兩院各議員報告此事其文曰刪電計達蔡於銑晨抵潯據吳鎮守使轉述蔡督理囑暫緩晉省當已由漢電達中央請示特聞文蔡篠(十七)叩(山)

◉武定災民之呼籲 昨日宮家口門附近災民宮達邦等函致武定旅濟同鄉會云宮家口門至今未堵數萬災民實係無可忍耐現災區數十莊村公推代表宮達幼邦林宗棨宮德榮等率領災民男女老共三百五十八口赴省面懇當局以維持云云(也)

◉前昨兩日之閣議例案 昨日(十月十九日)星期四爲國務會議之期其議決案據院秘書廳所公布者計有四起(一)議定民國九年十月閣議議決華僑外運暫行辦法原案取銷(一)內務部提議本部前設通譯委員專額請予裁撤議決照辦(一)議定蒙疆善後委員會條例(一)蒙藏院請將內外蒙古王公喇嘛等來京値班預算五萬七千餘元先行撥定專欵議交財政部照撥又前日(十八)特別閣議之議決案亦有兩起茲再補行公布如下(一)蔡元培等呈請組織全國裁兵委員會議決交陸軍部核辦並議定辦法(一)現陸軍部設有國軍建設委員會該會接洽(二)民間得自行組織團體研究裁兵問題並得隨時請陸軍部派人出席(一)內務部提議修正治安警察法議由內務部提出修正案云(民)

◉政治善後討論會之進行 政治善後討論會委員長王寵惠近以該會前頒條例如第二第四第八等條均有應行增改之處曾於日前提出修正并經閣議通過呈請大總統核准施行茲聞此案業于前日奉到指令照准其新修正條例如下(一)本會直轄於國務總理專爲討論政治及統一善後事宜(二)本會設委員長一人副委員長一人委員若干人關於重要事件委員長得聘請顧問贊助一切委員長由大總統特派副委員長委員均由大總統簡派(三)委員長有事故時副委員長代行職權(四)本會設秘書廳秘書長一人由大總統簡任秘書六人由委員長薦任事務員若干人由委員長委任辦理本會文牘會計及一切事宜(五)本會由委員全體組織委員會議討論左列各事項(甲)國務總理交議事項(乙)委員長提議事項(丙)委員提議經委員長認爲應行討論事項會議時由委員長主席(六)關于討論事項委員會議得隨時推舉委員分任調查本會議決事宜咨呈國務總理採擇施行(八)委員長照特任官俸副委員長照簡任官俸支給委員月薪四百元秘書長秘書照簡薦任官俸分別支給(九)本會辦事細則及會議規則由委員長另定之又該會秘書長溫雄飛奉明令簡派至秘書六人除日前已派梁仲文等五人外又加派陳向元一人并擬設主任六人副主任六人事務員四十人辦事員若干人日內即在團城啟用關防分咨各機關查照辦理云(民)

◉收回法權之籌備 司法部爲籌備收回法權事昨致電各省備令限期成立初級廳并將興革各點詳報到部兩令照錄如下第一令我國在華會提議收回治外法權惟現在審判制度爲一種過渡辦法實與局僚無異非速將初級廳全行恢復斷難望其獨立行使職權着即轉令各縣限本年一律成立云第二令各國實行撤銷領事裁判權全視中國能否改良其司法制度而尤以各通商地方爲要故各法院亟應將籌備與興革各點詳細報告到部本部關於改良費用一層由撤稅實行値百抽五十分之一以充之云云(醒)

◉奉張整飭秋操 奉張爲整飭軍紀考查成績起見定今日(二十日)上午在新民縣操場舉行秋操惟是日是否親往尙未確定昨已派整理處副監姜超六及副官處長李少白先往所有各處駐防軍隊調集該處實行布陣放空槍等估優勝者有賞云(美)

◉劉鎮華摧殘輿論 陝西劉鎮華近日突派武裝衛兵數十名將關隴民報館査封又將經理蘇某哉捕去下於陸軍監獄其餘編輯人等俱被收禁後又聞劉擬將蘇某哉槍斃當府省城各界大起恐慌據聞該報被封之原因係蘇某哉近與閻頗有往來報紙之上每記載蘇某與閻帥長之談話語多頌揚閻氏近來省城方面諸傳閻帥將合吳帥實行驅劉計畫一聞二人本面和心離劉見蘇與閻往來甚密頗疑其參與驅劉團中故借題封其報館並下蘇于陸軍監獄以免蘇與閻畫策至今尙未明白宣布罪狀頗難揣測其用意蘇之生命恐凶多吉少云(陸)

◉奉張截留鹽稅之强硬 政府前派赴奉疏通鹽稅問題之洋員福開森坂西利八郎氏昨日由奉返京報告總統云張作霖謂東三省鹽稅爲東三省人所有東三省人有截用之權中央無權過問云云(亞)

◉交通部進行兩千萬借欵消息 交長高恩洪因部欵出入不敷甚鉅拮据甚而京綏路負債累累極待清理償還特飭該局余局長進行一種借欵定額爲兩千萬元預擬此種借欵成立凡京綏路所有債務本利均可分期償還以期化零爲整免使該路有拖債之累聞已通知該局長籌議辦理云(北)

◉馬聯甲之裁兵計畫 馬聯甲近已發裁兵計畫決定先裁新軍就張文生所統五營陳德修所統五營蕭保林所統五營殷恭先所統十營裁四而留六高俊傑之一營因其自願改編則存而不裁此外再酌核裁去兩營新軍本爲四十一營照此裁去則裁者爲二十一營留者爲二十營至舊軍則將各營軍額核實計數餉費即照實數開銷但安徽各公團則主張本于上次財政審查會所議決裁兵無分新舊但論精强與否以定去留且立一最低限度全省軍隊以裁至僅留二旅爲限軍費以每年一百四十萬爲限必裁至此種限度方止與馬氏之計畫大相懸殊(陸)

◉截留鹽餘賑災之浙訊 據杭州電云浙江各公團以籌欵賑濟問題具呈本省軍民兩長大致謂本省虧欠公欵目前已有三百十萬加以本省錢糧短收約有三百萬財政如此支絀非將鹽稅鹽餘儘數截留全年約可得銀四百萬不足以資救濟云云聞官廳方面已照准矣(平)

第威德補腎丸

清 尿 消 毒

懸賞壹萬元 第威德製藥公司創於一千八百八十八年迄今三十餘載所製補腎丸馳名英美人皆信服現在中國有人能指出此丸中有害藥料本公司即以壹萬元爲贈 計開 妹替迷藍 杜松油 布球冲水

主治 背痛 腰痛 腎痛 風濕 便濁 胃呆 骨痛 血毒 脚風 腎炎 頭暈 頭痛 膀胱失司 膀胱有石 神經疼痛 精神恍惚 婦科諸症 小兒尿床

第威德補腎丸對於腎病及膀胱病非常靈驗原料中有妹替迷藍者即使小便變爲藍色之藥也全世界醫士均公認此藥爲奇異而有確証之排毒劑容易溶化直達腎部及膀胱無論症之輕重藥力所到毒質均爲盪除即由小便而出第威德補腎丸老年幼稚男女皆可購服有壹爲元詩欵足以保險其中無嗎味及其他有毒之劑服後小便變成藍色此即確實證明排毒藥已達到患處即爲腎病及膀胱病痊愈之初步再經若干日其結果必歸全愈此藍色藥對於白濁病尤有特效能治別種藥所難治之症君如有恙請先向各藥房索樣試服必能使君有滿意之希望也

△藍色警告

如君服此丸後小便變爲藍色此即表示第威德補腎丸已直達腎部漸見功效之鐵證也

將此贈券剪下注明姓名住址交至各藥房換取第威德補腎丸樣品一瓶作爲試服每人憑券限贈一瓶不取分文

第威德補腎丸 (贈) (券) 北京日報九

無券無效

上海漢口路A字一號 第威德製藥公司

價目 大瓶每瓶洋二元七角五分 小瓶每瓶洋一元五角 大瓶每六瓶洋十五元 小瓶每六瓶洋八元

大瓶裝藥較小瓶多四倍購大瓶便宜 函購必須掛號否則如有遺失敝公司不負責

第威德痔瘡藥

此藥用最清潔之各種藥料按科學方法配製之凡患痔病最劇因他種藥石所罔能奏效者此藥獨能治之無論患內外痔流血或否痔瘡或發熱激刺以及多年玩積之痔瘡均能立奏功效此藥已治愈數千人誠爲近世愈痔之至寶

注意 每管有新式射藥器可免污穢且保安並能使患處潤滑舒適不致腐爛

價目 每管一元五角 六罐八元(郵費在內) 本公司在上海漢口路A字一號 各埠大藥房均有出售

第威德消毒松香膏

此膏能使肌膚潤滑並能速愈一切皮膚病如刀傷受創水火燙傷黃水瘡斑疹毒瘡熱癤風癬虫刺爛腿及關於皮膚諸症莫不藥到病除爲今日最有價值之皮膚靈藥

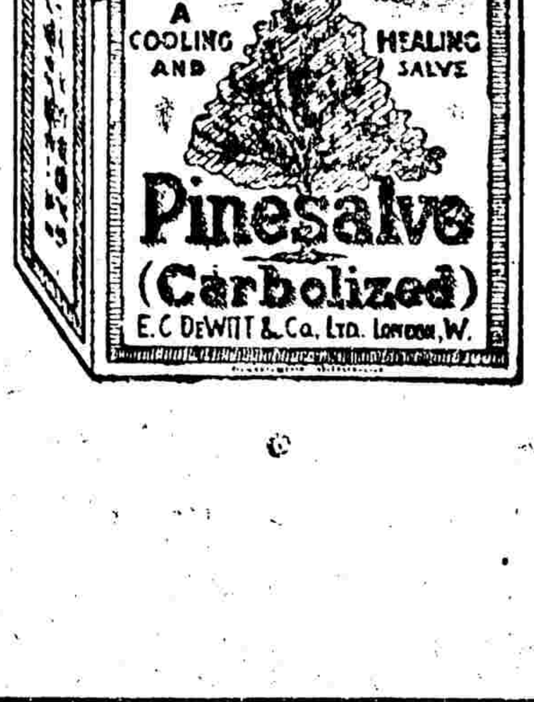

價目 大盒一元五角 小盒六角 大六盒八元 小六盒三元 郵費在內

◉新亨銀行廣告 本行額定資本一百萬元全數收足經財政部農商部批准註冊在案經營商業銀行各種業務存欵放欵押滙貼現滙兌等項無不力求公道敏捷尙祈惠顧是幸 總管理處北京東交民巷西口瑞金大樓 電話東局三千四五百六十 [illegible]

北京豆(森)研究 鮮牛奶 豆精乳 ◉衛生牛奶每瓶大洋六仙 ◉豆乳每月三十瓶一元八角 (常用之物)(却病之物) 此品我國土產老還少之 [illegible] 開設西安 電話西局

◉京綏鐵路管理局公積坂站開站售票廣告 啟者本路新設公積坂站業已通車定於十月五日開站營業 [illegible]

沙行 電 爲廣州生之電 [illegible]

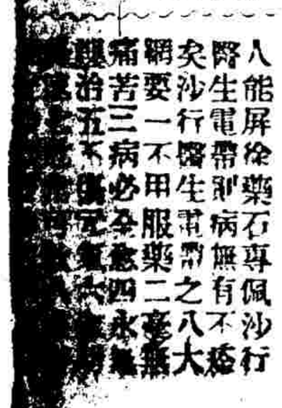

德國西門子發羅抱新式汽車及燈泡電料現貨到京
豫豐公司謹啓
電話東局三二四八一號　西口四十一號　登市

●農商部有獎實業債券局廣告
查本局前由乙種副券兌獎期限於陽歷十月底以前由代兌機關照兌……幸勿自誤特此廣告

本京瑣聞

專件

江亢虎對上海勞工各團體歡迎會演說之大要

各種行情

▲北京行市　十一月九日
證券交易所（前場開盤收盤）（後場開盤收盤）

▲金銀錢行市

▲油市

▲雜糧行市

各園戲目

廣和樓（天白日一初月九）
三慶園（天白日一初月九）
中和園（天白日一初月九）
慶樂園（天白日一初月九）

城南遊藝園場
日戲班坤社雅崇　琴雪芳　李壽伯
明德社
良小樓　夜日准演

●沈立之先生山水畫直
壬戌秋八月
收件處　北京　上海　蘇州　立之住址

●置房聲明

●都報緊要啓事

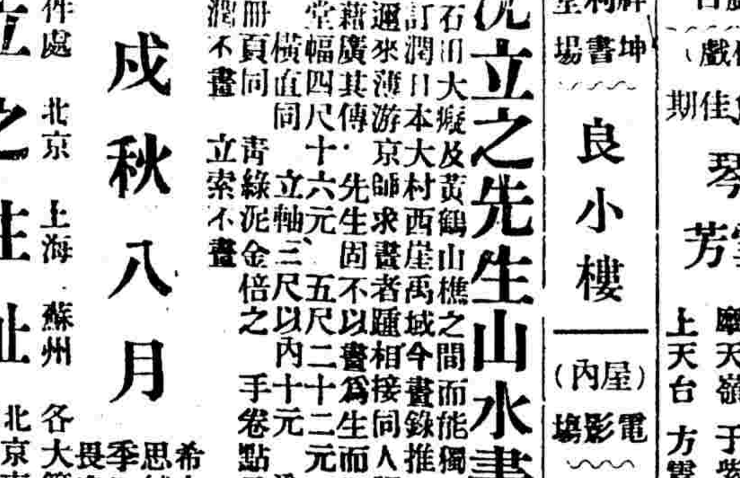

天津造胰公司
又發明雙十紀念香皂
潤膚去垢 芬馥着體 批發零售 格外克己

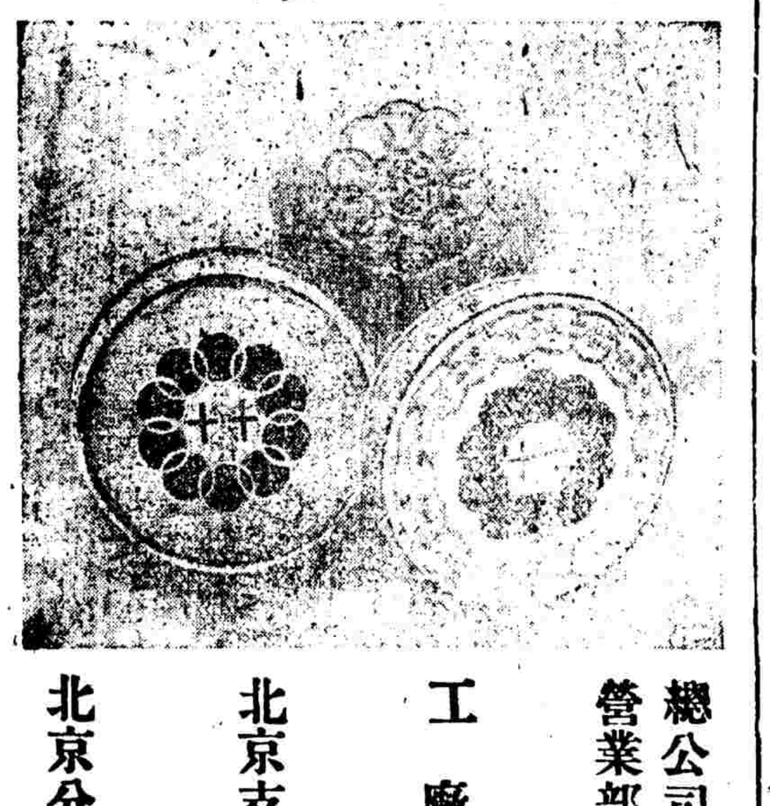

總公司開設天津東南城角
營業部電話九百九十四號
工廠天津大紅橋西邵家園子
電話九百號
北京支店前門外觀音寺中間
電話南局二百二十一號
北京分銷處東安市場內北頭路西
電話東局八十三號

諧談

啞啞問答　（一鳴）

五官四體具備謂之完人缺一謂之廢人聾之與啞廢人之一也一日聾者謂啞者曰子終日默默如金人緘口得毋胸中之隱有所難言耶抑得意忘言耶啞者曰非也僕自墮娘胎即不能言也天下無真是非一啓口議論人長短聽者不以爲阿諛即以爲誹謗惟僕有口難言而阿諛誹謗之嫌悉泯是不得于天猶全于人僕固安之若素然君之聾僕竊有疑焉一問搖頭三不知君何以哀如充耳如是聾者曰我之不得于天而全于人亦猶子也現在卒言淆亂一入耳則感觸使多惟我兩耳塞棉任他如何鼓吹如何播布我却不知講甚麼話是以其心甚清吾身甚適比世之置理亂于不聞者有勉强與自然之別我其不可以自雄也耶啞者啞然笑曰舉世如僕兩人則不痛不癢麻木接痺天下事將不可問不如僕兩人則頭角一露禍福臆定是僕兩人雖不得于天反爲得天獨厚然則僕兩人其惟聾爲啞隨天付予也可

小說

小說說部 盜桃源（續）　（秀詠）

大善爲人倍岸有膂力豪俠敦篤好士如生命諸少年樂爲之死不甚讀書而略文學閑武之暇手不釋卷能娓娓論古今治亂事皆中肯綮既得四山而地與諸參贊商榷定名曰自治鄉取花有四海之義鄉方積約百里畫爲十區區各設正有議會有事務所區直接於中央府中央置統領一人即王者也其制略如君主而選公民之俊秀及舊部之有才德者四人爲總務處其大權則在議會總務處所辦文件分十曹即吾所補缺者其第十也此外無閑官十曹中設實業曹有農業工業等研究會注重實驗教育尤竭力推廣教師取於鄉中不足則延聘於外不惜重金就事他方者仍擔發遣本鄉之義務且守秘密主義如背約則削其籍焉鄉中一切治理經費悉歸財政曹督營業地稅所得若刦掠之財則別設內府曹以統轄之予所掌爲交通曹其事專在知外間刦掠盈耗情形內容頗鄙穢且他盜黨之不文者淫殺殘酷無事不與吾相觸接惟黨中人有犯淫殺者歸偵探曹稽察之有實迹則交法曹治罪焉全鄉凡士民百餘家盜黨移殖及諸曹務挈家來者約二百餘家共不滿四百家治法悉備科條綦密黨人與士民相親狎婚嫁往來綽有禮意子女皆入校讀書求學蔚然文明氣象予既居此年餘文字之進步頗速公然能起草擬條教發揮論議大統領見之輒賞歎不已又二年大統領乃謂予曰子之才此間人殆無與倫比乃境遇蹇窮無家室奉養之樂吾當爲子成全之吾有內姪女曾讀書明禮誼貌亦可人子如以爲然者吾當擇吉致之侍字巾櫛予感媿不勝唯唯稱謝遂於數日後行合巹禮大統領命賜一大宅奴僕器用具備餽贈者極豐予自是擁艷妻作富家翁矣予既得志思叔父母不已然此間例非公事不許出予乃求予妻設法始得托調查名義出山省親云某事既洩於衆有欲探險者輙迷其徑某時挈叔母師母等歸鄉祭掃衆習聞其山中情狀惟終無自由問津之樓耳　秀詠曰賢有才者不能得志於當世乃退而甘心於盜某所遇者豈尋常綠林嘯聚者流哉無終之田疇扶桑之虬髯非直源桃避秦而已（已完）

短篇小說 咄咄何物　（瞿叟）

余不撰小說有年矣此有此事見屬者屢欲提筆乃苦無新奇可喜之事質以充資料則毋甯姑藏拙焉一夕有客過談偶與話此客曰今之爲小說者夥矣以男女猥褻之事著之於篇謂是可說勸世之耳目也顧其事苟不足以垂戒則將不免爲誨淫誨盜之罪大矣今請語子一事其迹乃至醜穢極少年儇薄之能事以出之初不爲受害者留萬一之餘地而其究也雖無所獲於囊末且其及身所食之報至奇極慘身敗名裂之已甚乃至不可以爲人是實情海中之一大龜鑑也子亦願取以備小說資料乎余曰善請問其詳

客曰吾里中少年有某生者薄負才名而性極佻達老成謹厚之士皆不屑與爲伍生視此輩亦蔑如曰是硜硜者惡足與共游處也性好色踰墻鑽穴之事靡不爲而其所尤醉心者則爲其妻之弱妹曰吾姨也吾將得之而甘心矣姨固絕艷顧甫嫁而即寡柏舟之節凜若冰霜匪外力之所能奪也而生則惡知此者乃姨之初寡也生婦憫其孤寂數遣人迎至家留與盤桓恒至數日不去生與姨値輒致殷勤姨則漠然過之初不假以詞色生固無如何也久之姨既屢至生亦稔與姨稔遂至以游詞相挑媟殆不可聞姨乃大恚且知生將不利於己則別其姊遜去（未完）

强身壯體保腎補精

羅威士 健壯丸

夫欲求身體健壯多嗣多壽者必須保腎補精爲第一要義腎乃人身之基礎全體之根源此理人之易明也凡患**腎經充足强壯精水必定充足身體亦必健康**此理人之易明也凡患腎經虛弱精水虧損者必由先天不足後天失調或婚娶太早色慾過度思慮耗精心腎不交用腦過度無故泄精以上種種原因若無保腎補精妙品培養但終無强壯之日勢必發生下列各症是起仍覺困倦脊背刺疼腰膝痠痛頭目昏花四肢無力行動心跳動作氣喘虛寒淋濁夜夢遺精無夢即遺夜多小便尿後反滴陽萎不舉精寒精清難於種子**甚致有絕嗣之患即强行房事亦必妨害健康**本醫有茲歷經考驗保腎補精强身壯體最奇效之補品配製健壯丸凡患腎虧者服之精水虛寒各症立見奇效**功能腎壯**

枯陽生秒返老還童麟可待百病消除眞乃保腎補精之靈丹欲求多嗣多壽者請即購服效驗非常也▲主治服法另有中文英文詳細仿單價目每打洋十元正外埠函購原局寄奉購藥一瓶至一打洋一元除藥定價外加寄費二角　總經理處**北京前門大街鮮魚口外迤南路東中華大藥房**　惠顧詳認**羅威士健壯丸**庶不致悞

精濃身强體健

耳鳴耳聾丸

此丸專能升清降濁通關開竅凡因氣怒肝火上升耳聾耳鳴等症服之立見奇效

偏墜疝氣丸

衛生痔漏除根丸　第一

德生堂　北京前門外東虎坊橋路南

◉**新到德國最新式快鏡**　身長五寸拾之大寸口徑鏡頭

啓者本館開設以來久蒙各界讚賞茲復精益求精特向德國名廠購來最新式最大快鏡頭

廣東 **天華照像館主人謹啓**　前門外廊房頭條　電話南局三二〇三

◉**京綏鐵路管理局運京運保糧食減價期滿廣告**

北京 天津 濟南 張家口 南　**邊業銀行發行鈔票廣告**

京漢鐵路行車時刻票價表

◀中華民國十一年十月三十日起改訂▶

[illegible]

注意

新到美又純
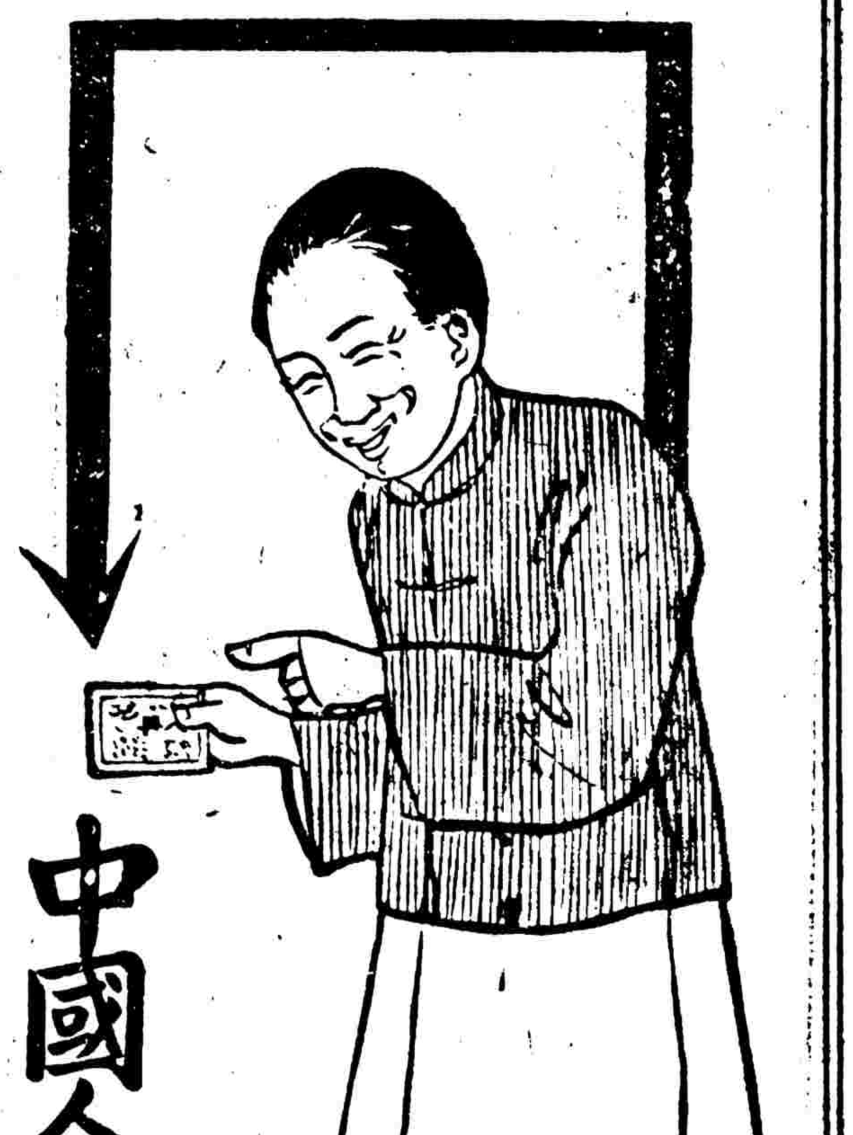
同胞秘製